MONTROY Actualités

N° 22

BULLETIN MUNICIPAL /JANVIER 2026

BONNE ANNÉE

ET MEILLEURS VOEUX !

2026

Sommaire

VIE COMMUNALE P.4
VIE ASSOCIATIVE P.8
AGENDA 2026 P.10

Contact / 05 46 55 02 98 / mairie@montroy.fr / www.montroy.fr

Télécharger l'application smartphone
pour rester informé

Les 24h de Montroy

Montroy se prépare à accueillir un événement d'envergure inédite sur son territoire : Les 24h de Montroy, une course d'endurance qui se tiendra les samedi 26 et dimanche 27 septembre 2026.

Piloté par la toute nouvelle association « Montroy Running Club » créée le 24 octobre dernier, cet événement a pour vocation de s'établir durablement comme un temps fort du calendrier communal, conjuguant défi sportif, convivialité et solidarité locale.

Un défi sportif unique et accessible :

L'événement s'articule autour d'une course de 24 heures sur un parcours balisé de 4 kilomètres. Cette épreuve d'endurance est ouverte à tous grâce à différentes modalités de participation :

- En solo : Pour les athlètes recherchant un challenge personnel extrême.
- En relais : Par équipes de 2, 4 ou 6 coureurs, favorisant l'esprit d'équipe et permettant à un public plus large de prendre part à l'aventure.

Un week-end fédérateur et solidaire :

Au-delà de l'aspect purement sportif, Les 24h de Montroy sont conçues comme une véritable fête communale avec concert, food trucks, animations et zone de campement pour accueillir les participants.

De plus, l'événement intègre une dimension solidaire forte. Une partie des bénéfices générés sera reversée à une association locale, contribuant ainsi au soutien d'initiatives sur notre territoire.

Inscriptions :

Le lancement des inscriptions pour les coureurs est prévu pour le début du mois de mai 2026. Les modalités précises et les liens d'inscription seront communiqués via les réseaux sociaux de l'évènement et de la commune.

La municipalité se réjouit de l'organisation de cet événement qui mettra en valeur le dynamisme de Montroy et son sens de l'accueil.

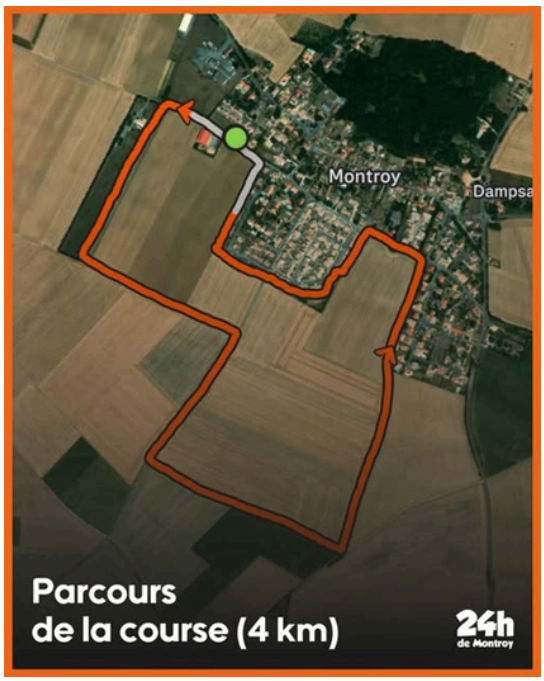

Recrutement bénévoles

Envie de participer ? Il y a forcément une mission qui vous attend, que ce soit pour quelques heures ou tout le week-end.

Sécurité, orientation, accueil, ravitaillement, gestion des dossards etc. Il y a de quoi faire !

Pour en savoir plus :

07 56 83 75 96 / montroyrunningclub@gmail.com

Facebook / Instagram : @24hmontroy

Le mot du président

Coureur à pied depuis l'âge de 30 ans et déjà organisateur d'un trail dans le 77, je veux par cette nouvelle organisation faire connaître ma commune et surtout rassembler les habitants de Montroy que ce soit dans l'épreuve ou le bénévolat.

J'espère de tout cœur que ce 24h restera gravé dans le cœur des locaux et que cette épreuve s'inscrira dans le temps long.

Jean-Jacques GOUDOUNESQUE – Président du Montroy Running Club

CITÉ DES ORMES : TRAVAUX D'AMÉNAGEMENT

La municipalité a voté des travaux sur l'entrée de la cité des Ormes : un aménagement avec des trottoirs franchissables et une voirie ainsi qu'un parking pavé végétalisé afin de favoriser les infiltrations d'eaux pluviales.
Les travaux doivent se terminer au début du mois de janvier.
Les riverains ont été informés par la distribution d'un flyer.
Le coût du chantier est de 68 000€ TTC, entièrement supporté par la commune.

ENFOUISSEMENT DES RÉSEAUX RUE DES ORMEAUX

La commune poursuit son choix d'enfouir les réseaux d'électricité et de télécom, la majeure partie a déjà été effectuée.
Une étude et un chiffrage pour la rue des Ormeaux sont en cours.
Les travaux devraient avoir lieu courant 2026 et une communication sera lancée pour avertir les riverains.

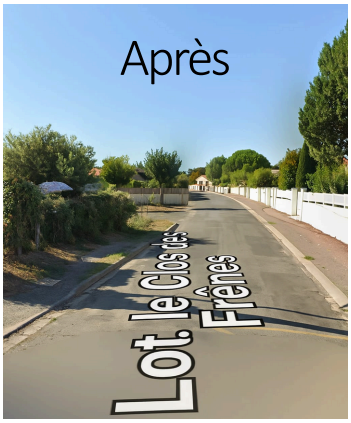

TRAVAUX D'AMÉNAGEMENT DE LA GRANDE RUE

ll y a des projets qui nécessitent de prendre son temps pour voir le jour. Enfin ! Nous arrivons au terme des études du projet d'aménagement de la Grande Rue.

Le 8 octobre 2025, Madame le Maire et son équipe ont présenté le futur aménagement de la rue principale de Montroy.
Vous étiez nombreux, ce qui montre l'intérêt et l'enjeu de ces travaux.
Les choix de l'aménagement ont été faits en fonction de l'existant tout en privilégiant la sécurité des piétons et les mobilités douces.
Les travaux commenceront dans le courant du 1er semestre 2026, pour une durée de 7 à 8 mois. Le coût estimatif est de 917 000 € TTC, avec une participation de la CDA à hauteur de 250 000 €. Nous remercions chaleureusement l'agglomération de La Rochelle dont le soutien financier est précieux pour notre commune. Une demande de subvention auprès de l'Etat a également été faite et nous sommes dans l'attente de la réponse.

COMMÉMORATION DU 11 NOVEMBRE

De nombreux habitants, y compris des enfants, ont rejoint notre porte-drapeau pour célébrer comme tous les ans la fin de la 2ème guerre mondiale.
Le temps était clément et comme l'a dit Mme Le Maire : « Le 11 novembre, la France écoute battre son cœur. Elle se recueille devant les noms de ceux qui ont donné leur vie pour que nous vivions libres. Elle se rassemble pour commémorer la victoire et célébrer la paix. »

La cérémonie s'est terminée par les chants des enfants avec une très belle nouvelle version de la Marseillaise. Merci à la directrice de l'école de Clavette pour sa présence et le travail effectué avec les élèves.
Nous avons bien évidemment terminé cette cérémonie avec notre habituel verre de l'amitié autour de la salle des associations.

AIDE AUX DEVOIRS : L'ENGAGEMENT PRÉCIEUX DES BÉNÉVOLES

Nos 5 bénévoles ont des profils variés (cheffe d'entreprise, étudiante, retraités) mais ils partagent tous la même envie : se rendre utiles en soutenant les enfants dans leurs apprentissages scolaires et leur épanouissement personnel.
Chaque lundi et jeudi, de 17h à 17h45, une quinzaine d'enfants scolarisés en primaire, retrouvent Anne-Catherine, Stella, Luc, Patrice ou Jacky pour être aidés dans leurs devoirs.
Qu'il s'agisse de surmonter une difficulté scolaire ou simplement de profiter d'un cadre calme pendant le temps de garderie, les élèves avancent à leur rythme, encouragés par cette équipe bienveillante.
La municipalité salue chaleureusement nos bénévoles dont l'engagement citoyen renforce le lien social et accompagne le développement éducatif des plus jeunes.
Vous souhaitez que votre enfant profite de ce soutien ? Vous souhaitez renforcer l'équipe de bénévoles ?
Contactez-nous au 05.46.50.47.72

JULIE PASSE LE RELAIS À CÉLIA

Durant près de huit années, Julie a veillé avec engagement et professionnalisme au bon fonctionnement quotidien de notre village.
Elle a su apprécier et valoriser ce qui fait la richesse d'une petite collectivité : la proximité avec les habitants, le lien direct avec les élus et la diversité des missions qui rythment la vie communale.

Avant de partir pour de nouvelles aventures, elle accompagne durant 3 semaines Célia, qui lui succède au poste de secrétaire générale de mairie.
Forte d'une expérience acquise dans une autre commune, Célia relève le défi de s'inscrire dans la continuité du travail mené, tout en ouvrant de nouvelles perspectives pour l'avenir.
La municipalité tient à remercier précieusement Julie pour son investissement et son attachement à notre village. Elle souhaite la bienvenue à Célia, dont l'arrivée est porteuse d'un nouveau regard mais de la même volonté de servir l'intérêt général.

APRÈS DE BONS ET LOYAUX SERVICES

Après plus de 20 ans passés au sein de notre commune, c'est l'heure de la retraite pour Cathia. Après avoir commencé sa carrière à l'accueil de la mairie, Cathia a rejoint les services techniques pour s'occuper plus particulièrement de l'entretien des espaces verts.
Nous la remercions chaleureusement pour son investissement et sa disponibilité auprès des habitants et lui souhaitons plein de bonnes choses pour la suite !

ACTUALITÉS DU CONSEIL DES SAGES

Le 21 septembre 2025, le Conseil des Sages de Montroy a organisé la journée de l'ancienneté pour fêter le bicentenaire de notre mairie. A cette occasion, les portes de l'église Sainte-Anne étaient ouvertes pour y exposer des archives sur notre village ainsi que des objets anciens. Dans la Grande Rue, vous avez pu admirer des véhicules et cycles anciens. Nous remercions tous les participants ainsi que les nombreux visiteurs qui ont apprécié cette journée.

Concours photos de septembre 2025 à août 2026 : Les 4 saisons à Montroy !
Chaque habitant peut participer et nous transmettre 3 photos de chaque saison. Une exposition aura lieu l'année prochaine avec une remise de lots.

Au printemps, nous vous proposerons "le cœur des maximes" où chaque habitant pourra participer à cet événement à l'instar du festival des épouvantails.

Nous souhaiterions étoffer notre équipe avec de nouveaux retraité(e)s bénévoles (réunion bimensuelle) alors n'hésitez pas à nous contacter : conseil.sages.montroy.17220@gmail.com
Merci à Vous, Bonne Année 2026 et à bientôt !

ÉLECTIONS MUNICIPALES DES 15 ET 22 MARS 2026 : LE MODE DE SCRUTIN

Dans cette période de campagne électorale, il n'y aura pas d'édito du Maire.
Voici quelques nouvelles règles qui vont s'appliquer à Montroy.

Dès les élections municipales de mars 2026, notre commune va vivre un scrutin sous le régime de la liste paritaire.
Un petit résumé pour que vous puissiez voter selon vos souhaits…

1. Nombre de candidats

Même si une liste doit avoir 15 personnes, une souplesse spécifique aux communes de moins de 1000 habitants permet à Montroy d'accepter une liste avec 13 candidats.

2. Règle de parité

Les listes doivent être composées de façon paritaire : elle devra donc être composée alternativement d'un candidat de chaque sexe. Le maire pressenti ne doit pas obligatoirement être en tête de liste.

3. Plus de panachage

Il devient impossible de rayer ou rajouter des noms sur un bulletin de vote ou modifier l'ordre des candidats sur une liste. Sinon votre vote sera nul.

4. Liste proportionnelle

En cas de présence de plusieurs listes, si une liste obtient la majorité absolue, elle obtient la moitié des sièges, le reste des sièges étant réparti entre les autres listes ayant obtenu au moins 5% des suffrages exprimés.
Si aucune liste n'atteint les 50%, un second tour est organisé avec les listes ayant obtenu 10% des suffrages exprimés. La répartition des sièges reste alors la même qu'au 1er tour.

5. Élection du Maire et des adjoints

L'élection du Maire et des adjoints se fera lors du premier conseil municipal suivant les élections et devra respecter les règles de parité. Toutefois, le maire et le 1er adjoint peuvent être du même sexe.

UN PROCHAIN TEMPS FORT « MARS BLEU » : LE DÉPISTAGE DU CANCER COLORECTAL

Il est la deuxième cause de cancer (après celui du sein) chez les femmes et la troisième chez les hommes (après ceux de la prostate et du poumon).
Un diagnostic précoce, grâce au dépistage, permet de guérir 9 cancers colorectaux sur 10.
Pourtant, le taux de participation aux campagnes successives de dépistage reste très faible sur le plan national comme en Charente-Maritime : seulement 30 % des personnes éligibles franchissent le pas.
« STOP AUX TABOUS : simple, gratuit et rapide à faire chez soi, ce test peut vous sauver la vie ! »

Qui ? Dès 50 ans et jusqu'à 74 ans, sans symptôme ni **niveau de risque** élevé, vous pouvez bénéficier d'un test de dépistage du cancer colorectal gratuit et ceci tous les deux ans.

Comment ? Il suffit de se procurer un kit chez son médecin traitant, auprès d'une pharmacie ou sur le site Internet : monkit.depistage-colorectal.fr.

N'attendez plus, tous en « selles » !

PLACES DE RUGBY ET PLACES DE BASKET

Comme tous les ans, la CdA de La Rochelle offre 6 places de rugby aux jeunes de 12 à 25 ans de notre commune pour le match du 18 janvier à 16h15 :
Stade Rochelais / Harlequins (match de Champions Cup)

Et également 4 places (tout public) pour le match de basket du 27 mars à 20h :
Stade Rochelais / Pau-Lacq-Orthez

Inscriptions en mairie.

FETEZ VOS 18 ANS, C'EST GRATUIT !

La salle des loisirs est disponible à la location pour l'organisation de vos événements. Le tarif pour le week-end est de 300 € pour les habitants de la commune et de 450 € pour les résidents hors commune.

La salle du pôle associatif peut également être louée au prix de 50 € par jour.

Bonne nouvelle ! Pour les jeunes habitants de la commune qui fêtent leurs 18 ans, la salle du pôle est gratuite pour un week-end, dans les 3 mois suivant leur majorité.
Renseignements en mairie.

Vie associative

Vendredi 29 août, la municipalité a convié l'ensemble des associations actives pour un apéritif dinatoire.
L'équipe municipale souhaitait remercier les représentants de la vie associative locale, en grande partie bénévoles, pour leur action et leur contribution à faire de Montroy une commune dynamique.
Toutes et tous ont pu échanger et partager de manière conviviale sur leurs projets pour cette nouvelle saison.

Encore merci à elles et eux !

Communiqué de l'association de Capoeira

L'association Roda de Capoeira ne propose plus de cours à Montroy mais remercie chaleureusement la commune pour ces années de collaboration.
Les cours enfants sont maintenant dispensés le mardi, à 17h30, au gymnase Péricaud de La Jarrie.

CAPE 17 :

Pour la 5e année, l'apéro-concert de Montroy a rassemblé 70 personnes.

Qualité de la musique avec le groupe "Rock'Elle" de Tonnay Charente, gastronomie avec les fournisseurs locaux : les participants ont profité avec enthousiasme de cette soirée festive.

Excellente rentrée pour Arcomuse !

Nous comptons désormais 60 adhérentes, ce qui annonce une belle année en perspective.
Un premier stage de danse aura lieu le 13 décembre à Montroy, suivi de deux autres au cours de l'année.
Depuis septembre, Arcomuse est également partenaire de l'association "Un enfant – Un cartable", qui apporte son soutien aux élèves des écoles de l'Île de Mar Lodj, au Sénégal.
Enfin, cette année sera l'occasion de célébrer un moment important : Arcomuse fête ses 25 ans !

YOGA

Séances de yoga le mardi de 18h30 à 19 h30 salle Léon Robin à Montroy : 26 personnes sont inscrites.

Le silence de mon esprit est une oasis paisible,
Où je peux me ressourcer lorsque je le souhaite,
Je respire amplement, je ressens les traces que les postures laissent au plus profond de moi.
Le bien-être, le lâcher-prise, je suis bien tout simplement,
Je m'ouvre, je m'épanouis.

Les 3 coups

Les 3 coups remercient toutes celles et tous ceux qui sont venu(e)s nous applaudir et rire avec nous lors de nos représentations des 22, 23 et des 28, 29, 30 novembre 2025. Toujours plus nombreuses et nombreux, nous comptons sur vous en 2026 pour la vingtième année de notre association…
Bonnes fêtes de fin d'année.

Sports et Loisirs

Au dernier semestre 2025, l'association Sports et Loisirs de Montroy a organisé :
Un week-end au Puy du Fou les 12 et 13 septembre.
Un concours de belote avec 124 participants le 8 novembre.
Des sorties sur la journée avec randonnée et visite le 3ème dimanche de chaque mois. Le 21 Octobre, c'était Tonnay Boutonne avec visite du jardin Gabriel.
Une randonnée est organisée tous les mercredis sur la 1/2 journée.

RAM

Entre septembre et décembre, le Relais Petite Enfance et les assistantes maternelles du SIVOM ont pu participer, en plus de leurs ateliers habituels, à un atelier avec une diététicienne, à diverses sorties dont une chez "Leopold" pour une découverte culinaire, à des temps de relaxation et de sonothérapie… Encore bien des choses sont prévues pour terminer l'année en douceur.

Comité des fêtes

Le comité des fêtes souhaite adresser un grand merci à tous les habitants pour leur participation et leur bonne humeur tout au long de nos événements. Votre présence rend chaque manifestation plus vivante et plus chaleureuse. Nous remercions également la mairie, le département, la CdA, sans oublier nos sponsors partenaires, dont le soutien permet de donner vie à nos projets et de proposer des moments de partage accessibles à tous.
Merci à chacun(e) pour cette belle dynamique collective.
Nous vous donnons rendez-vous en 2026 :
- 28 janvier : AG
- 21 mars : soirée Karaoké
- 25 avril : marche gourmande
- 4 juillet pour notre fête de village
- 20 septembre : vide grenier
- 5 décembre : marché de Noël

L'équipe du comité des fêtes vous souhaite une excellente année !

L'AGENDA

10 janvier
Vœux du Maire à 11h

24 janvier
Concours de belote par Sports et loisirs

31 janvier et 1er février
Concours de tarot organisé par CAPE 17

6 février
Soirée Ciné organisée par l'APE

7 et 8 mars
Bourse aux vêtements organisée par les P'tits canaillous

15 et 22 mars
Élections municipales

21 mars
Soirée Karaoké proposée par le Comité des fêtes

28 et 29 mars
L'enfance de l'art organisée par CAPE 17

11 avril
Concours de belote organisé par Sports et Loisirs

25 avril
Balade gourmande

26 juin
Fête de l'école organisée par l'APE

4 juillet
Fête du village organisée par le Comité des fêtes

ETAT CIVIL

Naissances

Maé BENET, le 27 juillet 2025
Emma RAVET, le 7 août 2025

Mariage

Karl et Noémie LE FLOCH, le 11 octobre 2025

CONTACTS UTILES

France services La Jarrie : permanences du mardi au samedi – Renseignements au 05 46 31 82 77 (Permanences des finances publiques le jeudi matin sur rendez-vous)

Service déchets de la CdA de La Rochelle : 0 800 535 844 – dechets@agglo-larochelle.fr. Sur la commune les bacs bleus sont collectés le lundi, les bacs jaunes le jeudi .

Enlèvement des encombrants : 0 805 295 315

ALPMS (Association Locale de Prévention et de Médiation Sociale), service de médiation sociale de jour et de nuit disponible pour vous aider en cas de conflit de voisinage, dégradation, tapage, nuisance : 06 70 80 88 93 (ou 91)

Assistante sociale de secteur : Mme Vinet - 05 17 83 44 60

Taxi : 07 66 69 61 01

MONTROY

Journal édité par la mairie de Montroy
Comité de rédaction : Viviane Cottreau-Gonzalez, Eric POUJADE, Karine PIGNOUX, Aurélie NICOLET, Julien RIVET, Isabelle GRENÉ
Crédits photos : Conseillers municipaux de Montroy
Impression : IRIS